1. APRESENTAÇÃO

Na semana de 30/09 a 06/10/2023 ocorreu precipitação nas bacias dos rios Jacuí, Uruguai, Iguaçu, Paranapanema, Tietê, Grande, Paranaíba, na calha principal do Paraná, no alto São Francisco e no trecho incremental a UHE Itaipu. A bacia do rio Madeira e o trecho alto das bacias dos rios Xingu e Tocantins apresentaram pancadas de chuva.

Na semana de 07/10 a 13/10/2023 as condições de precipitação permanecem como na semana anterior.

Os valores médios semanais do Custo Marginal de Operação – CMO dos subsistemas do SIN sofreram as seguintes alterações em relação à semana anterior:

- SE/CO: manteve-se em R$ 0,00/MWh
- Sul: manteve-se em R$ 0,00/MWh
- Nordeste: manteve-se em R$ 0,00/MWh
- Norte: manteve-se em R$ 0,00/MWh

Desde o dia 01/01/2020, o despacho por ordem de mérito é indicado diariamente pelos resultados do modelo DESSEM. Assim, o despacho por ordem de mérito semanal, conforme publicado nesse documento, tem caráter apenas informativo. Da mesma forma, desde o dia 01/01/2021, a formação de preço deixou o formato semanal/patamar de carga e passou a ser horário, de acordo também com os resultados do modelo DESSEM.

2. NOTÍCIAS

Nos dias 26 e 27 de outubro será realizada a reunião de elaboração do PMO de Novembro de 2023, com transmissão ao vivo através do site do ONS.

3. ANÁLISE DAS CONDIÇÕES HIDROMETEOROLÓGICAS

3.1. PREVISÃO PARA A PRÓXIMA SEMANA

A passagem de duas frentes frias pelas regiões Sul e Sudeste, uma no começo e a outra no final da semana, ocasionou precipitação nas bacias dos rios Jacuí, Uruguai, Iguaçu, Paranapanema, Tietê, Grande, Paranaíba, na calha principal do Paraná, no alto São Francisco e no trecho incremental a UHE Itaipu. A bacia do rio Madeira e o trecho alto das bacias dos rios Xingu e Tocantins apresentam pancadas de chuva em pontos isolados (Figura 1).

O conteúdo desta publicação foi produzido pelo ONS com base em dados e informações de conhecimento público. É de responsabilidade exclusiva dos agentes e demais interessados a obtenção de outros dados e informações, a realização de análises, estudos e avaliações para fins de tomada de decisões, definição de estratégias de atuação, assunção de compromissos e obrigações e quaisquer outras finalidades, em qualquer tempo e sob qualquer condição. É proibida a reprodução ou utilização total ou parcial do presente sem a identificação da fonte.

Figura 1 - Precipitação acumulada prevista pelo modelo ECMWF 30 a 05/10/2023

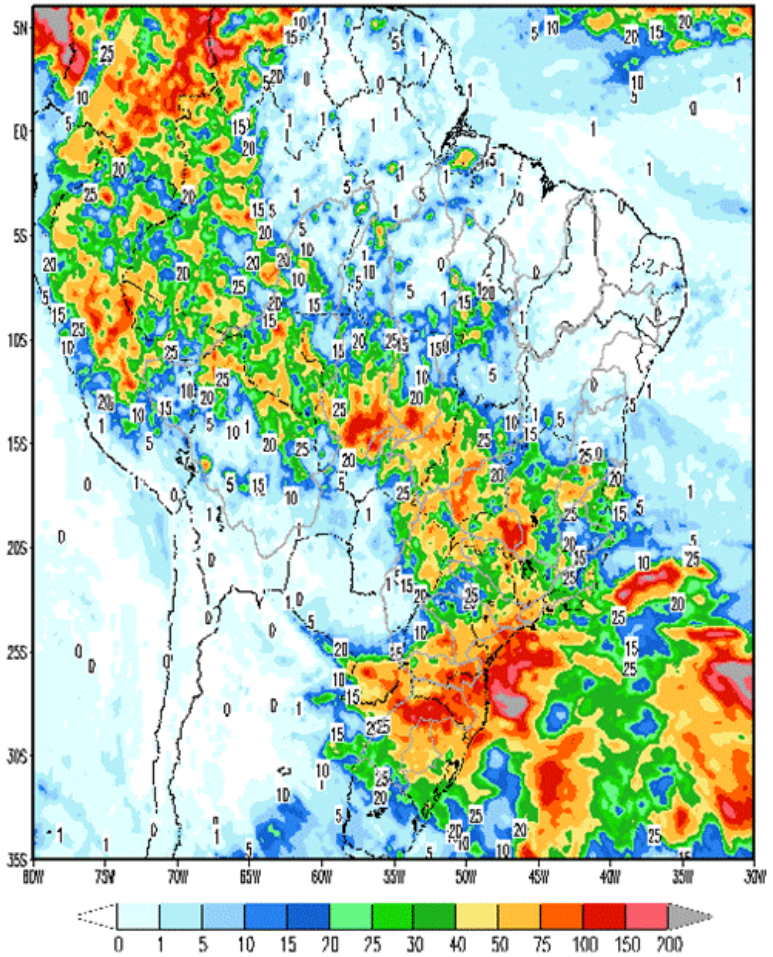

Em comparação com os valores estimados para a semana em curso, prevê-se para a próxima semana operativa ascensão nas afluências dos subsistemas Sudeste/Centro-Oeste e Sul e recessão nas afluências dos subsistemas Nordeste e Norte. A previsão mensal para outubro indica a ocorrência de afluências abaixo da média histórica para os subsistemas Sudeste/Centro-Oeste, Nordeste e Norte e acima da média histórica para o subsistema Sul.

Tabela 1 – Previsão de ENAs da Revisão 1 de Outubro/2023

Revisão 1 do PMO de Outubro/2023 - ENAs previstas				
Subsistema	07/10 a 13/10/2023		Mês de outubro	
	MWmed	%MLT	MWmed	%MLT
SE/CO	20.326	86	18.518	78
S	40.704	307	33.464	252
NE	1.658	52	1.696	53
N	1.259	53	1.253	52

O conteúdo desta publicação foi produzido pelo ONS com base em dados e informações de conhecimento público. É de responsabilidade exclusiva dos agentes e demais interessados a obtenção de outros dados e informações, a realização de análises, estudos e avaliações para fins de tomada de decisões, definição de estratégias de atuação, assunção de compromissos e obrigações e quaisquer outras finalidades, em qualquer tempo e sob qualquer condição. É proibida a reprodução ou utilização total ou parcial do presente sem a identificação da fonte.

4. PREVISÃO DE CARGA

Os resultados de setembro/23 do Índice Gerente de Compras (PMI) da S&P Global, sazonalmente ajustado, apresentou uma ligeira queda passando de 50,1 em agosto para 49,0 em setembro. De acordo com a S&P Global observou-se contração nos volumes de produção e novos pedidos. Apesar do resultado, o PMI geral se recuperou consideravelmente em relação ao ponto baixo registrado em abril.

Para a próxima semana operativa nos subsistemas Sudeste/Centro-Oeste e Sul são esperadas condições de estabilidade em relação às temperaturas observadas na semana em curso. Há a expectativa de manutenção do cenário de chuva na região Sul, em volumes levemente inferiores aos observados na semana atual, enquanto os estados do Sudeste deverão apresentar totais de precipitação superiores em relação à semana vigente, com destaque para a previsão de chuva ao longo de toda a semana operativa em São Paulo, Rio de Janeiro e Minas Gerais.

Nos subsistemas Norte e Nordeste há a expectativa de manutenção do cenário meteorológico observado nas últimas semanas, apresentando registros de temperaturas elevadas e ocorrência de baixos totais de precipitação em Salvador e Recife na próxima semana operativa. Destaque para a continuação dos registros de temperaturas elevadas e sem precipitação em toda a região Norte.

Para o mês de outubro/2023, os valores de carga previstos indicam taxas de crescimento de 5,2% no subsistema Sudeste/Centro-Oeste, 6,0% no subsistema Sul, 4,6% no subsistema Nordeste e 14,7% para o subsistema Norte. Vale destacar que a retomada gradativa de um CL da rede básica do setor de alumínio vem impactando as taxas de crescimento apresentadas no subsistema Norte desde o segundo semestre do ano de 2022.

Tabela 2 – Evolução da carga do PMO de outubro 2023

Subsistema	CARGA SEMANAL (MWmed)					CARGA MENSAL (MWmed)	
	1ª Sem	2ª Sem	3ª Sem	4ª Sem	5ª Sem	out/23	Var. (%) out/23 -> out/22
SE/CO	43.802	43.029	44.641	44.130	42.641	43.741	5,2%
Sul	12.628	12.330	13.004	13.240	12.538	12.772	6,0%
Nordeste	12.909	12.594	13.083	13.051	12.760	12.890	4,6%
Norte	8.025	7.776	8.108	8.115	7.896	7.991	14,7%
SIN	77.364	75.729	78.836	78.536	75.835	77.394	6,1%

O conteúdo desta publicação foi produzido pelo ONS com base em dados e informações de conhecimento público. É de responsabilidade exclusiva dos agentes e demais interessados a obtenção de outros dados e informações, a realização de análises, estudos e avaliações para fins de tomada de decisões, definição de estratégias de atuação, assunção de compromissos e obrigações e quaisquer outras finalidades, em qualquer tempo e sob qualquer condição. É proibida a reprodução ou utilização total ou parcial do presente sem a identificação da fonte.

5. PRINCIPAIS RESULTADOS

5.1. CUSTO MARGINAL DE OPERAÇÃO (CMO)

A tabela a seguir apresenta o CMO, por subsistema e patamar de carga para próxima semana operativa.

Tabela 3 – CMO por patamar de carga

Patamares de Carga	CMO (R$/MWh)			
	SE/CO	S	NE	N
Pesada	0,00	0,00	0,00	0,00
Média	0,00	0,00	0,00	0,00
Leve	0,00	0,00	0,00	0,00
Média Semanal	0,00	0,00	0,00	0,00

O CMO médio semanal permanece nulo em todos os subsistemas ao longo das semanas deste PMO.

5.2. POLÍTICA DE OPERAÇÃO ENERGÉTICA

Para esta semana operativa, está prevista a seguinte política de intercâmbio de energia entre regiões:

Região SE/CO

- Exploração dos recursos das bacias dos rios Grande, Paranaíba, Paranapanema e Paraná, conforme necessidade de alocação na carga e acompanhamento hidráulico.

- Exploração das usinas do Rio Tocantins para controle de nível dos reservatórios e atendimento à carga, respeitando os limites elétricos vigentes.

Região Sul

- Exploração da geração das usinas das bacias do Iguaçu, Uruguai e Jacuí para controle dos níveis.

- Para próxima semana, há previsão de EVT apenas durante o fim de semana e feriado, no período de carga leve/mínima.

Região NE

- Utilização do recurso da bacia do São Francisco minimizado, com eventuais elevações somente para atendimento à ponta de carga.

Região Norte

- Redução gradual das disponibilidades energéticas. Gerações das usinas dimensionadas para atendimento da carga pesada e aos limites elétricos sistêmicos.

O conteúdo desta publicação foi produzido pelo ONS com base em dados e informações de conhecimento público. É de responsabilidade exclusiva dos agentes e demais interessados a obtenção de outros dados e informações, a realização de análises, estudos e avaliações para fins de tomada de decisões, definição de estratégias de atuação, assunção de compromissos e obrigações e quaisquer outras finalidades, em qualquer tempo e sob qualquer condição. É proibida a reprodução ou utilização total ou parcial do presente sem a identificação da fonte.

6. GERAÇÃO TÉRMICA

A Figura 2 apresenta, para cada subsistema do SIN, o despacho térmico por modalidade indicado pelo Decomp para a próxima semana operativa.

Figura 2 – Geração térmica para a próxima semana operativa

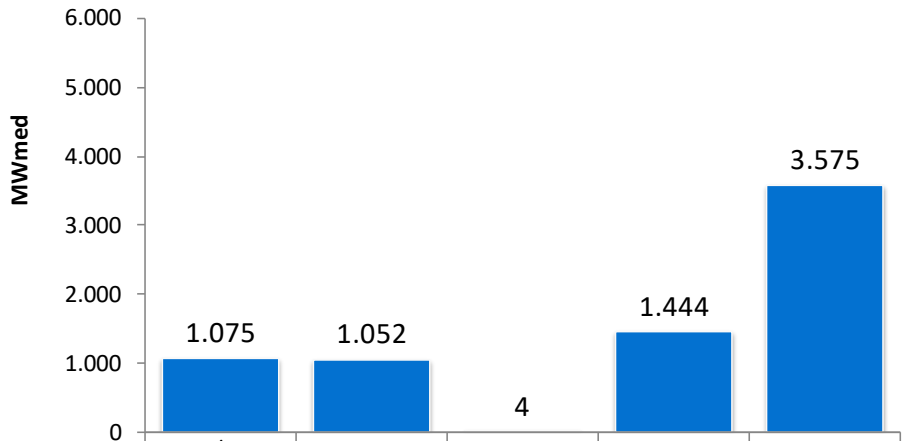

	SE/CO	SUL	NE	NORTE	SIN
TOTAL	1.075	1.052	4	1.444	3.575
RESTRIÇÃO ELÉTRICA	0	0	0	0	0
INFLEXIBILIDADE	1075	1052	4	1444	3575
ORDEM DE MÉRITO	0	0	0	0	0

Na tabela abaixo segue a Indicação de despacho antecipado por ordem de mérito de custo para a semana de 09/12/2023 a 15/12/2023.

Tabela 4 – UTEs com contrato de combustível GNL

UTE			Benefício (R$/MWh)		
Nome	Cod	CVU (R$/MWh)	Carga Pesada	Carga Média	Carga Leve
SANTA CRUZ	86	175,85	0,00 (2)	0,00 (2)	0,00 (2)
LUIZORMELO	15	263,27	0,00 (2)	0,00 (2)	0,00 (2)
PSERGIPE I	224	384,64	0,00 (2)	0,00 (2)	0,00 (2)

(1) Comandado o despacho antecipado por ordem de mérito de custo nesse patamar
(2) NÃO foi comandado o despacho antecipado por ordem de mérito de custo nesse patamar

Assim sendo, não há previsão de despacho antecipado por ordem de mérito de custo para as UTE Santa Cruz, Luiz O. R. Melo e Porto Sergipe I, para a semana de 09/12/2023 a 15/12/2023.

O conteúdo desta publicação foi produzido pelo ONS com base em dados e informações de conhecimento público. É de responsabilidade exclusiva dos agentes e demais interessados a obtenção de outros dados e informações, a realização de análises, estudos e avaliações para fins de tomada de decisões, definição de estratégias de atuação, assunção de compromissos e obrigações e quaisquer outras finalidades, em qualquer tempo e sob qualquer condição. É proibida a reprodução ou utilização total ou parcial do presente sem a identificação da fonte.

7. IMPORTAÇÃO DE ENERGIA

7.1. República Oriental do Uruguai

Para a próxima semana operativa, foi declarada a seguinte oferta de importação de energia da República Oriental do Uruguai para o Sistema Interligado Nacional - SIN através da conversora de Melo (500 MW).

- **BTG Pactual**

Tabela 5 – Energia ofertada para importação

	Oferta de Energia para a Semana de 07/10 a 13/10 (MWmed)					
	Bloco 1	Bloco 2	Bloco 3	Bloco 4	Bloco 5	Total
Carga Pesada	100	100	100	100	100	500
Carga Média	100	100	100	100	100	500
Carga Leve	100	100	100	100	100	500
CVU (R$/MWh)	533,33	816,77	1.528,52	2.139,49	2.366,24	

7.2. República da Argentina

- **Enel**

Para a próxima semana operativa, foi declarada a seguinte oferta de importação de energia da República da Argentina para o SIN através das conversoras de Garabi 1 (1.100 MW) e Garabi 2 (1.100 MW).

Tabela 6 – Energia ofertada para importação

	Oferta de Energia para a Semana de 07/10 a 13/10 (MWmed)	
	Bloco 1	Total
Carga Pesada	500	500
Carga Média	500	500
Carga Leve	500	500
CVU (R$/MWh)	480,64	

Nota: Detalhes sobre a importação de energia vide Portaria Normativa Nº 60/GM/MME, de 29 de dezembro de 2022 disponível em: https://www.in.gov.br/en/web/dou/-/portaria-normativa-n-60/gm/mme-de-29-de-dezembro-de-2022-454963353

O conteúdo desta publicação foi produzido pelo ONS com base em dados e informações de conhecimento público. É de responsabilidade exclusiva dos agentes e demais interessados a obtenção de outros dados e informações, a realização de análises, estudos e avaliações para fins de tomada de decisões, definição de estratégias de atuação, assunção de compromissos e obrigações e quaisquer outras finalidades, em qualquer tempo e sob qualquer condição. É proibida a reprodução ou utilização total ou parcial do presente sem a identificação da fonte.

8. ARMAZENAMENTOS OPERATIVOS

Para uma melhor avaliação de diversos cenários hidrometeorológicos, notadamente, aqueles de curto prazo e suas influências nas previsões de vazões nos subsistemas, os resultados desta revisão do PMO contemplam cenários de afluências visando melhor representar a ocorrência de precipitação e, consequentemente, seus efeitos sobre as afluências e armazenamentos.

Apresentamos a seguir as correspondentes energias naturais afluentes e os resultados obtidos com a aplicação do cenário de afluência utilizado no estudo.

Tabela 7 – Previsão de ENA do caso de valor esperado das previsões de afluência

Subsistema	ENERGIAS NATURAIS AFLUENTES			
	Previsão Semanal		Previsão Mensal	
	(MWmed)	%MLT	(MWmed)	%MLT
SE/CO	20.326	86	18.518	78
Sul	40.704	307	33.464	252
Nordeste	1.658	52	1.696	53
Norte	1.259	53	1.253	52

Tabela 8 – Previsão de %EARmáx para o final do mês

Subsistema	% EARmáx 06/10	% EARmáx - 31/10
	NÍVEL INICIAL	NÍVEL PMO
SE/CO	70,8	67,2
Sul	90,7	95,8
Nordeste	64,9	61,2
Norte	70,7	59,4

O conteúdo desta publicação foi produzido pelo ONS com base em dados e informações de conhecimento público. É de responsabilidade exclusiva dos agentes e demais interessados a obtenção de outros dados e informações, a realização de análises, estudos e avaliações para fins de tomada de decisões, definição de estratégias de atuação, assunção de compromissos e obrigações e quaisquer outras finalidades, em qualquer tempo e sob qualquer condição. É proibida a reprodução ou utilização total ou parcial do presente sem a identificação da fonte.

9. RESERVATÓRIOS EQUIVALENTES DE ENERGIA

A seguir são apresentadas as previsões de Energia Natural Afluente para a próxima semana operativa e para o mês de outubro, bem como as previsões de Energia Armazenada nos Reservatórios Equivalentes de Energia – REE, desta revisão do PMO.

Tabela 9 – Previsão de ENA por REE

Valor Esperado das Energias Naturais Afluentes				
REE	Previsão Semanal		Previsão Mensal	
	07/10/2023 a 13/10/2023		out/23	
	(MWmed)	%MLT	(MWmed)	%MLT
Sudeste	2.263	72	2.164	69
Madeira	1.213	57	1.437	68
Teles Pires	563	65	542	63
Itaipu	3.169	97	2.944	90
Paraná	9.975	85	8.785	75
Paranapanema	3.170	126	2.662	106
Sul	28.010	394	21.353	301
Iguaçu	12.696	206	12.114	196
Nordeste	1.658	52	1.696	53
Norte	908	54	898	53
Belo Monte	189	44	213	50
Manaus	169	63	160	60

Tabela 10 – Previsão de %EARmáx por REE

% Energia Armazenável Máxima		
REE	Previsão Semanal	Previsão Mensal
	13-out	31-out
	(%EARmáx)	(%EARmáx)
Sudeste	68,9	67,0
Madeira	24,4	20,2
Teles Pires	40,1	43,6
Itaipu	63,0	100,0
Paraná	70,5	66,5
Paranapanema	72,0	77,1
Sul	96,3	92,3
Iguaçu	88,7	99,2
Nordeste	64,1	61,2
Norte	71,9	60,2
Belo Monte	56,1	79,9
Manaus	47,9	41,2

O conteúdo desta publicação foi produzido pelo ONS com base em dados e informações de conhecimento público. É de responsabilidade exclusiva dos agentes e demais interessados a obtenção de outros dados e informações, a realização de análises, estudos e avaliações para fins de tomada de decisões, definição de estratégias de atuação, assunção de compromissos e obrigações e quaisquer outras finalidades, em qualquer tempo e sob qualquer condição. É proibida a reprodução ou utilização total ou parcial do presente sem a identificação da fonte.

10. DESPACHO TÉRMICO POR MODALIDADE, PATAMAR DE CARGA E USINA

Nas tabelas abaixo, a diferenciação entre geração por inflexibilidade e por ordem de mérito tem caráter informativo, com o objetivo de detalhar a informação de inflexibilidade enviada pelos respectivos agentes para esta revisão do PMO. Ressalta-se que nas etapas de Programação Diária e Tempo Real, o montante despachado nas usinas termelétricas indicadas por ordem de mérito é plenamente intitulado como ordem de mérito.

REGIÃO SUDESTE/CENTRO-OESTE

Térmicas Potência (MW)	Combustível	CVU (R$/MWh)	Inflexibilidade			Ordem de Mérito			Total Mérito e INFL.			Razão Elétrica			Total UTE		
			P	M	L	P	M	L	P	M	L	P	M	L	P	M	L
ATLAN_CSA (255)	Resíduos	0,00	129,2	129,2	129,2				129,2	129,2	129,2				129,2	129,2	129,2
CUIABA CC (529)	Gás	---															
DAIA (44)	Diesel	---															
W.ARJONA (177)	Gás	---															
W.ARJONA O (177)	Diesel	---															
ANGRA 2 (1350)	Nuclear	20,12															
ANGRA 1 (640)	Nuclear	31,17	640,0	640,0	640,0				640,0	640,0	640,0				640,0	640,0	640,0
NORTEFLU 1 (400)	Gás	103,71															
NORTEFLU 2 (100)	Gás	120,72															
O.PINTADA (50)	Biomassa	132,53															
UTE STA VI (41)	Biomassa	143,16	40,0	40,0	40,0				40,0	40,0	40,0				40,0	40,0	40,0
BAIXADA FL (530)	Gás	172,75															
SANTA CRUZ (500)	GNL	175,85															
NORTEFLU 3 (200)	Gás	232,06															
ATLANTICO (235)	Resíduos	239,48	218,7	218,7	218,7				218,7	218,7	218,7				218,7	218,7	218,7
LUIZORMELO (204)	GNL	263,27															
ST.CRUZ 34 (436)	Óleo	310,41															
T.LAGOAS (350)	Gás	320,94															
UTE GNA I (1338)	Gás	332,53															
TERMORIO (989)	Gás	388,83															
CUBATAO (216)	Gás	415,65															
PIRAT.12 O (200)	Gás	470,34															
SEROPEDICA (360)	Gás	515,07															
IBIRITE (235)	Gás	658,58															
NORTEFLU 4 (127)	Gás	697,76															
NPIRATINGA (572)	Gás	858,57															
KARKEY 013 (259)	Gás	875,27	31,0	31,0	31,0				31,0	31,0	31,0				31,0	31,0	31,0
KARKEY 019 (116)	Gás	875,27															
T.MACAE (929)	Gás	908,60															
TNORTE 2 (349)	Óleo	910,86															
J.FORA (87)	Gás	948,51															
PORSUD II (78)	Gás	1009,73															
PORSUD I (116)	Gás	1012,11															
VIANA (175)	Óleo	1152,36															
PAULINIA (16)	Gás	1246,85	15,7	15,7	15,7				15,7	15,7	15,7				15,7	15,7	15,7
LORM_PCS (36)	Gás	1278,84															
POVOACAO I (75)	Gás	1278,84															
VIANA I (37)	Gás	1278,84															
PALMEIR_GO (176)	Diesel	2252,41															
GOIANIA 2 (140)	Diesel	2702,09															
XAVANTES (54)	Diesel	3681,07															
TOTAL SE/CO (12722)			1074,6	1074,6	1074,6	0,0	0,0	0,0	1074,6	1074,6	1074,6	0,0	0,0	0,0	1074,6	1074,6	1074,6

REGIÃO SUL

Térmicas Potência (MW)	Combustível	CVU (R$/MWh)	Inflexibilidade			Ordem de Mérito			Total Mérito e INFL.			Razão Elétrica			Total UTE		
			P	M	L	P	M	L	P	M	L	P	M	L	P	M	L
ARAUCARIA (484)	Gás	---															
URUGUAIANA (640)	Gás	---															
PAMPA SUL (345)	Carvão	82,18	300,0	300,0	300,0				300,0	300,0	300,0				300,0	300,0	300,0
SAO SEPE (8)	Biomassa	103,40	5,0	5,0	5,0				5,0	5,0	5,0				5,0	5,0	5,0
CANDIOTA_3 (350)	Carvão	107,70	320,0	320,0	320,0				320,0	320,0	320,0				320,0	320,0	320,0
J.LACER. C (363)	Carvão	311,53	320,0	320,0	320,0				320,0	320,0	320,0				320,0	320,0	320,0
FIGUEIRA (20)	Carvão	330,64	18,0	18,0	18,0				18,0	18,0	18,0				18,0	18,0	18,0
J.LACER. B (262)	Carvão	362,67															
J.LAC. A2 (132)	Carvão	372,62	100,0	90,7	74,2				100,0	90,7	74,2				100,0	90,7	74,2
MADEIRA (4)	Biomassa	385,64	2,0	2,0	2,0				2,0	2,0	2,0				2,0	2,0	2,0
J.LAC. A1 (100)	Carvão	434,59															
B.BONITA I (10)	Gás	708,84	3,7	3,7	3,7				3,7	3,7	3,7				3,7	3,7	3,7
CANOAS (249)	Diesel	1121,40															
TOTAL SUL (2967)			1068,7	1059,4	1042,9	0,0	0,0	0,0	1068,7	1059,4	1042,9	0,0	0,0	0,0	1068,7	1059,4	1042,9

O conteúdo desta publicação foi produzido pelo ONS com base em dados e informações de conhecimento público. É de responsabilidade exclusiva dos agentes e demais interessados a obtenção de outros dados e informações, a realização de análises, estudos e avaliações para fins de tomada de decisões, definição de estratégias de atuação, assunção de compromissos e obrigações e quaisquer outras finalidades, em qualquer tempo e sob qualquer condição. É proibida a reprodução ou utilização total ou parcial do presente sem a identificação da fonte.

REGIÃO NORDESTE

Térmicas Potência (MW)	Combustível	CVU (R$/MWh)	Inflexibilidade			Ordem de Mérito			Total Mérito e INFL.			Razão Elétrica			Total UTE		
			P	M	L	P	M	L	P	M	L	P	M	L	P	M	L
ERB CANDEI (17)	Biomassa	103,47	3,5	3,5	3,5				3,5	3,5	3,5				3,5	3,5	3,5
PROSP_I (28)	Gás	195,14															
PROSP_III (56)	Gás	198,84															
TERMOPE (533)	Gás	232,31															
FORTALEZA (327)	Gás	285,83															
PROSP_II (37)	Gás	324,81															
P.PECEM1 (720)	Carvão	350,47															
P.PECEM2 (365)	Carvão	355,43															
PSERGIPE I (1593)	GNL	384,64															
VALE ACU (368)	Gás	450,86															
SYKUE I (30)	Biomassa	510,12															
TERMOCEARA (223)	Gás	567,29															
T.BAHIA (186)	Gás	702,93															
PERNAMBU_3 (201)	Óleo	994,98															
MARACANAU (168)	Óleo	1121,75															
TERMOCABO (50)	Óleo	1138,18															
TERMONE (171)	Óleo	1141,82															
TERMOPB (171)	Óleo	1141,82															
CAMPINA_GR (169)	Óleo	1152,38															
SUAPE II (381)	Óleo	1180,35															
CURUMIM (31)	Óleo	1261,72															
GLOBAL I (149)	Óleo	1305,41															
GLOBAL II (149)	Óleo	1305,41															
APOENA (147)	Óleo	1853,11															
GUARANI (150)	Óleo	1853,11															
PETROLINA (136)	Óleo	2033,12															
POTIGUAR_3 (66)	Diesel	3023,24															
POTIGUAR (53)	Diesel	3023,28															
PAU FERRO (94)	Diesel	3375,27															
TERMOMANAU (143)	Diesel	3375,27															
TOTAL NE (6912)			3,5	3,5	3,5	0,0	0,0	0,0	3,5	3,5	3,5	0,0	0,0	0,0	3,5	3,5	3,5

REGIÃO NORTE

Térmicas Potência (MW)	Combustível	CVU (R$/MWh)	Inflexibilidade			Ordem de Mérito			Total Mérito e INFL.			Razão Elétrica			Total UTE		
			P	M	L	P	M	L	P	M	L	P	M	L	P	M	L
C. ROCHA (85)	Gás	0,00	65,0	65,0	65,0				65,0	65,0	65,0				65,0	65,0	65,0
JARAQUI (75)	Gás	0,00	63,0	63,0	63,0				63,0	63,0	63,0				63,0	63,0	63,0
MANAUARA (73)	Gás	0,00	64,0	64,0	64,0				64,0	64,0	64,0				64,0	64,0	64,0
PONTA NEGR (73)	Gás	0,00	64,0	64,0	64,0				64,0	64,0	64,0				64,0	64,0	64,0
TAMBAQUI (93)	Gás	0,00	63,0	63,0	63,0				63,0	63,0	63,0				63,0	63,0	63,0
APARECIDA (166)	Gás	90,87	75,0	75,0	75,0				75,0	75,0	75,0				75,0	75,0	75,0
UTE MAUA 3 (591)	Gás	90,87	264,0	264,0	264,0				264,0	264,0	264,0				264,0	264,0	264,0
MARANHAO3 (519)	Gás	101,00	490,0	490,0	490,0				490,0	490,0	490,0				490,0	490,0	490,0
PARNAIB_IV (56)	Gás	151,69															
MARANHAO V (338)	Gás	163,62	105,0	95,0	95,0				105,0	95,0	95,0				105,0	95,0	95,0
MARANHAOIV (338)	Gás	163,62	105,0	95,0	95,0				105,0	95,0	95,0				105,0	95,0	95,0
PARNAIBA_V (386)	Vapor	192,07	110,0	100,0	100,0				110,0	100,0	100,0				110,0	100,0	100,0
N.VENECIA2 (270)	Gás	273,69															
P. ITAQUI (360)	Carvão	347,96															
GERAMAR1 (166)	Óleo	1152,33															
GERAMAR2 (166)	Óleo	1152,33															
TOTAL NORTE (3756)			1468,0	1438,0	1438,0	0,0	0,0	0,0	1468,0	1438,0	1438,0	0,0	0,0	0,0	1468,0	1438,0	1438,0

O conteúdo desta publicação foi produzido pelo ONS com base em dados e informações de conhecimento público. É de responsabilidade exclusiva dos agentes e demais interessados a obtenção de outros dados e informações, a realização de análises, estudos e avaliações para fins de tomada de decisões, definição de estratégias de atuação, assunção de compromissos e obrigações e quaisquer outras finalidades, em qualquer tempo e sob qualquer condição. É proibida a reprodução ou utilização total ou parcial do presente sem a identificação da fonte.